

## **VI. PROGRAMA ORGANIZACION PRODUCTIVA PARA MUJERES INDIGENAS.**

### **1. Objetivo**

#### **1.1 General**

Contribuir a mejorar las condiciones de vida y posición social de las mujeres indígenas que habitan en localidades de alta y muy alta marginación, impulsando y fortaleciendo su organización así como su participación en la toma de decisiones, a través del desarrollo de un proyecto productivo.

#### **1.2 Específicos**

Impulsar la participación de las mujeres indígenas en procesos organizativos en torno a un proyecto productivo definido por ellas mismas, atendiendo a los criterios de equidad, género, sustentabilidad, interculturalidad y derechos.

Facilitar el desarrollo de las capacidades y habilidades de las mujeres indígenas mediante capacitación y asistencia técnica orientadas a la consolidación de la organización y el desarrollo de su proyecto productivo.

Promover la apropiación y permanencia de los proyectos de organización productiva de las mujeres indígenas con el fin de que éstas obtengan un beneficio económico que les permita mejorar su participación en la economía familiar.

### **2. Lineamientos**

Para estas reglas, cuando aparezca la palabra PROGRAMA, se refiere al Programa Organización Productiva para Mujeres Indígenas.

#### **2.1 Cobertura**

El PROGRAMA tendrá presencia en localidades con 40% y más de población indígena, así como localidades de interés, (definidas como aquellas en las que la población indígena representa menos de 39.999% y más de 150 personas indígenas) determinadas por la Unidad de Planeación y Consulta de la CDI. Lo anterior con base en el II Censo de Población y Vivienda 2005 del Instituto Nacional de Estadística y Geografía (INEGI) y en el grado de marginación (Alta y Muy Alta) 2005, generado por el Consejo Nacional de Población (CONAPO).

Las mujeres indígenas que se encuentren fuera de la cobertura descrita, y que contaron con apoyos del PROGRAMA antes de 2008, podrán ser objeto de segundos o terceros apoyos según corresponda, a través de una justificación por escrito del (de la) Delegada(o) Estatal.

La Dirección del Programa, previo análisis y justificación respectiva, así como un diagnóstico conteniendo los indicadores de marginalidad establecidos por el CONAPO, podrá autorizar la atención de grupos de mujeres indígenas en localidades con 40% y más de población indígena que habiten en localidades consideradas como no elegibles pero que por su grado de marginalidad requieran de apoyo.

Se podrán apoyar a grupos de mujeres indígenas migrantes que habiten en localidades urbanas o rurales, que tengan como mínimo tres años de residencia en el lugar, comprobado por la autoridad local, siempre y cuando su lugar de

residencia esté clasificada por el CONAPO con alto o muy alto índice de marginación. Este supuesto se condicionará a la disponibilidad presupuestal y sólo se podrá destinar hasta el 20% del techo presupuestal por entidad federativa.

Asimismo, podrán ser elegibles aquellas localidades indígenas que cuenten con reconocimiento jurídico en la Constitución de su entidad federativa. En este supuesto, se deberá contar con la justificación respectiva del (de la) Delegado(a) Estatal.

## 2.2 Estrategias

Impulsar el potencial productivo/alimentario de traspatio, que atienda las necesidades de alimentación y bienestar de las mujeres indígenas y sus familias.

Promover que las mujeres indígenas, sus familias y comunidades, mejoren sus condiciones de higiene, salud y nutrición, así como el acceso a recursos como el agua, la energía y la liberación de tiempo, entre otros, mediante la aplicación de tecnologías apropiadas al medio rural.

Promover el aprovechamiento y uso apropiado de los recursos naturales a través del impulso de la agroecología en los proyectos agrícolas y el manejo alternativo en el caso de los pecuarios.

Impulsar la comercialización de los bienes que producen las mujeres indígenas, que permita ampliar y diversificar el mercado, a nivel regional, estatal y nacional, en beneficio de sus familias.

Propiciar la participación de instancias públicas y organizaciones de la sociedad civil, con presencia local y estatal, en acciones que favorezcan e impulsen los objetivos del PROGRAMA.

## 3. Población Objetivo

Serán sujetas de los apoyos del PROGRAMA las mujeres indígenas, mayores de edad o menores emancipadas, que conformen grupos de 10 mujeres como mínimo, o de 8 mujeres en localidades con menos de 50 habitantes, que:

- Habiten en las localidades establecidas en la cobertura, preferentemente fuera de las cabeceras municipales,

- Cuenten con su credencial del IFE,

- Cuenten con la Clave Unica de Registro de Población (CURP),
- Tengan nula o poca experiencia organizativa o comercial,
- No sean promotoras indígenas en activo del PROGRAMA, y
- No sean beneficiarias de otros programas federales de tipo productivo, salvo en los casos en que los objetivos de dichos programas sean complementarios a los del PROGRAMA.

En los estados de Baja California, Chihuahua, Durango, Nayarit, Jalisco, San Luis Potosí, Sinaloa y Sonora, entidades con mayor dispersión poblacional, se aceptarán grupos de 8 integrantes y un máximo de 5 mujeres de una sola familia.

Para los efectos de las presentes reglas, por menores emancipadas, se entenderá mujeres menores de edad que al contraer matrimonio o ser madres solteras, adquieren responsabilidades en la manutención del hogar.

#### 4. Requisitos

Los apoyos del programa se entregarán a la población objetivo, con dos modalidades:

##### 4.1 Grupos nuevos

- Que manifiesten por escrito su conformidad de cumplir la normatividad del PROGRAMA,
- Que no sean deudoras de otros programas federales, en especial de otros programas de la CDI,
- Que participen en las actividades de planeación, ejecución y seguimiento de los proyectos productivos, coordinados por la instancia ejecutora.

##### 4.2 Grupos de continuidad

- Que el grupo original permanezca activo y por lo menos con el sesenta por ciento (60%) de las integrantes que recibieron el primer apoyo. En este caso se deberá contar con una justificación que asegure el fortalecimiento organizativo,
- Que el proyecto apoyado esté operando y haya transcurrido cuando menos un ciclo productivo o seis meses a partir de su inicio,
- Que el apoyo se aplique para fortalecer el proyecto original, o para complementarlo,
- Que el apoyo para la continuidad se destine, preferentemente, para insumos, equipo, capacitación y asistencia técnica que faciliten la transformación de la producción y/o comercialización de los productos, y
- Que el recurso solicitado complemente la reinversión del grupo,

Los apoyos de continuidad serán tramitados siempre y cuando la instancia ejecutora que corresponda, haya concluido la captura del seguimiento al apoyo anterior otorgado al grupo.

#### 5. Tipos de apoyo

Los apoyos para las beneficiarias podrán ser de tres tipos:

##### 5.1 Apoyos para instalar el proyecto de organización productiva

Destinados para:

- La adquisición de insumos o materias primas para la producción,
- Herramientas, maquinaria y equipos, así como costos asociados a su instalación,
- Adecuaciones al espacio físico o infraestructura,
- Pago de mano de obra especializada,
- Seguros (sólo en caso de proyectos de tipo agropecuario),

- Capacitación especializada y servicios de asistencia técnica que se requieran para la instalación y arranque del proyecto productivo, y
- Los fletes o transportación de insumos requeridos exclusivamente para la puesta en marcha del proyecto.

Los apoyos podrán ser otorgados en años distintos hasta en tres ocasiones, no necesariamente consecutivas.

### 5.2 Apoyos para el acompañamiento

Destinados para:

- El pago de honorarios de consultorías, capacitación y asistencia técnica,
- Realización de talleres, reuniones de intercambio de experiencias y capacitación a los grupos de mujeres beneficiarias,
- Adquisición o elaboración de material didáctico y de medios impresos de apoyo,
- Renta de locales y equipo electrónico para capacitación,
- Pago de traslado y alimentación de las mujeres indígenas, relacionados a los eventos citados.

### 5.3 Apoyos en situaciones de emergencia

Tratándose de siniestros o desastres naturales que afecten o interrumpan la actividad económica en alguna localidad de la geografía nacional, el PROGRAMA podrá otorgar un apoyo adicional para afectaciones específicas en el mismo año, a los grupos de mujeres indígenas que cuenten con proyectos productivos en dicha zona y que lo soliciten, con el objeto de que reactiven sus actividades.

La Dirección del PROGRAMA recibirá de las Delegaciones Estatales las propuestas de solicitud de los grupos de mujeres que se encuentren en este supuesto, acompañadas por un acta circunstanciada firmada por las autoridades locales, por el grupo de beneficiarias y la instancia ejecutora.

Para los efectos de las presentes reglas, se entenderá por autoridades locales a representantes agrarios (ejidales o comunales), administrativos (síndicos, jueces), y en general servidores públicos con representatividad en la localidad.

## 6. Monto de los apoyos

### 6.1 Para instalar el proyecto de organización productiva

Tipo de proyecto	Monto máximo por proyecto
Proyecto de organización productiva, en general	Hasta 130,000.00

Un monto equivalente de hasta el veinte por ciento (20%) del costo total del proyecto, podrá ser destinado antes y durante la instalación del proyecto a capacitación especializada y servicios de asistencia técnica requeridos.

### 6.2 Para el acompañamiento

El monto de recursos para el acompañamiento, se considera complementario al monto del apoyo para instalar el proyecto productivo, y equivaldrá al diez por ciento (10%) del costo total del proyecto.

## **7. Acompañamiento**

Los proyectos de organización productiva contarán con un complemento denominado acompañamiento, el cual será ejercido durante y después de la instalación del proyecto por las instancias ejecutoras, a través de acciones de formación, que promuevan y fortalezcan la organización y el desarrollo de las capacidades y habilidades productivas de los grupos de mujeres indígenas.

Todo proyecto productivo deberá contar con acompañamiento.

Las instancias ejecutoras internas podrán ejercer hasta el cuatro por ciento (4%) del monto destinado al acompañamiento, para cubrir gastos indirectos y de seguimiento.

## **8. Promotoras indígenas**

### **8.1 Definición y montos de beca**

Para fortalecer la organización y participación de los grupos de mujeres indígenas beneficiarias del PROGRAMA, se contará con la colaboración de promotoras indígenas bilingües quienes recibirán como apoyo una beca mensual para traslados y alimentación.

La beca mensual que recibirá cada promotora indígena tendrá un monto de \$3,300.00 (TRES MIL TRESCIENTOS PESOS 00/100 M.N.). La distribución de número de promotoras indígenas por entidad federativa, obedecerá proporcionalmente al número de proyectos de organización productiva autorizados, a la dispersión geográfica y a la disponibilidad presupuestal.

En caso de que se tengan ahorros del presupuesto total programado, éstos podrán ser utilizados en beneficio de las promotoras, en cuanto a una compensación adicional a la beca.

### **8.2 Elegibilidad**

Debe ser una mujer indígena bilingüe, susceptible de formarse como promotora del PROGRAMA, que sea hablante de la lengua materna de la localidad que va a atender, además del idioma español, que viva cerca de las localidades a apoyar y cuente con escolaridad mínima a nivel secundaria.

En adición, la promotora indígena deberá cumplir los siguientes requisitos: facilidad de palabra para comunicarse de manera verbal o escrita, espíritu de servicio y disposición para trabajar en equipo, así como para relacionarse con otras mujeres indígenas. También debe:

- Contar con experiencia en el trabajo comunitario,

- Comprometerse a coordinarse con servidores públicos de la CDI, atendiendo la normatividad institucional, y
- Manifestar su voluntad para asistir a otros lugares, dentro o fuera de la entidad federativa de residencia, para capacitarse y desarrollar las actividades de apoyo a los grupos de mujeres asignados.

### **9. Capacitación**

El PROGRAMA requiere de un alto componente de capacitación y formación en metodologías participativas para las mujeres indígenas beneficiarias así como para quienes las atienden o apoyan, por lo que contará con los recursos necesarios para la ejecución de acciones formativas y de capacitación orientadas a este fin, que serán instrumentadas por la Dirección del PROGRAMA, las Delegaciones Estatales y, en su caso, con la colaboración de otras áreas de la CDI. Dichas acciones, acordes a los objetivos específicos del PROGRAMA, se orientarán a:

- Mujeres indígenas beneficiarias,
- Promotoras indígenas, y
- Personal operativo de las instancias ejecutoras.

### **10. Operación, seguimiento y evaluación**

Para el desarrollo de las acciones de operación, seguimiento y evaluación, la Dirección del PROGRAMA podrá ejercer hasta el seis por ciento (6%) del presupuesto total asignado.

Las Delegaciones destinarán el 10% de los gastos de operación para el seguimiento y supervisión de proyectos instalados anteriormente (hasta tres años antes) con el objeto de verificar su existencia, funcionamiento y consolidación.

### **11. Publicación de convenios en el Diario Oficial de la Federación.**

La Dirección del PROGRAMA contará con los recursos necesarios para la publicación de convenios de coordinación suscritos con instancias ejecutoras, en cumplimiento a la normatividad aplicable.

### **12. Derechos, obligaciones y sanciones**

#### **12.1 Derechos y obligaciones de los grupos de mujeres beneficiarias**

##### **12.1.1 Derechos**

- Ser capacitadas y asesoradas por una instancia ejecutora para participar en las distintas fases del desarrollo del proyecto como son: conformación de los grupos, realización del auto-diagnóstico, elaboración y ejecución del proyecto productivo y todo lo referente al proceso de organización productiva,
- Solicitar información a la instancia ejecutora sobre el estado que guarda el proceso de autorización, que recibirá en un plazo máximo de 30 días hábiles,
- Recibir los apoyos del PROGRAMA conforme a las disposiciones normativas del mismo,
- Administrar los recursos del proyecto productivo elegido,

- Contar con una copia de su proyecto y del anexo técnico correspondiente, y solicitar, en su caso, aclaraciones sobre los mismos, y
- Presentar quejas y denuncias por una posible desviación de los recursos ante las instancias competentes.

#### **12.1.2 Obligaciones**

- Cumplir la normatividad del PROGRAMA,
- Ser responsables de los proyectos elegidos por ellas y de las acciones a realizar, así como respetar los acuerdos que determinen al interior del grupo,
- Elaborar y cumplir el reglamento interno apegado a las características de su grupo y actividad productiva,
- Aceptar por escrito sus compromisos de participación en la puesta en marcha de su proyecto y en su acompañamiento,
- Asistir a las reuniones y eventos que convoque la Dirección del PROGRAMA, por conducto de la Delegación Estatal,
- Utilizar los apoyos para los fines autorizados, así como informar el destino y aplicación de dichos recursos a la instancia ejecutora,
- Comprobar ante la instancia ejecutora el uso de los recursos mediante facturas, o recibos y/o notas avaladas por la autoridad local, e
- Informar a la instancia ejecutora de cualquier problema o desastre que afecte al proyecto en un plazo no mayor a 10 días hábiles. Sólo en casos de desastres naturales cuyos efectos dificulten el acceso a las localidades donde se encuentra el proyecto, las beneficiarias contarán hasta con 20 días hábiles para comunicar el evento.

### **12.2 Derechos y obligaciones de las promotoras indígenas**

#### **12.2.1 Derechos**

- Contar con la beca mensual necesaria que les permitan realizar las actividades de apoyo propias del PROGRAMA,
- Participar en talleres y cursos orientados a fortalecer sus capacidades y habilidades, que estén relacionados directamente con el trabajo comunitario de apoyo a grupos de mujeres indígenas,
- Contar con material, documentos e insumos que le faciliten la realización de las actividades asignadas, y
- Contar con el apoyo técnico del personal operativo del PROGRAMA, particularmente en aquellas actividades que así lo requieran.

#### **12.2.2 Obligaciones**

- Apoyar a los grupos de mujeres indígenas asignados, en todas aquellas actividades que contribuyan a facilitar su organización, así como en la instalación y seguimiento de los proyectos de organización productiva,
- Brindar periódicamente información confiable y veraz sobre las actividades de apoyo a los grupos asignados,

- Apoyar en la traducción, organizar y/o convocar a eventos relacionados con las actividades de promoción, fortalecimiento organizativo, elaboración de diagnósticos y perfiles de proyectos, contraloría social, así como temáticas afines al PROGRAMA,

- Portar la credencial de identificación otorgada por la CDI, en las localidades que le fueron asignadas, y presentarla cada vez que le sea requerida, misma que será vigente únicamente por el periodo señalado en dicho documento, la cual deberá entregar a la Dirección del PROGRAMA, o en la Delegación Estatal correspondiente, al término o suspensión de las actividades asignadas,

- Llevar una bitácora con el registro manual de las actividades realizadas en campo, con los grupos de beneficiarias asignados.

### **12.3 Derechos y obligaciones de las instancias ejecutoras**

#### **12.3.1 Derechos**

- Recibir atención, orientación y, en su caso, asesoría sobre el PROGRAMA y su mecanismo de operación, así como sobre la correcta aplicación de los recursos otorgados, y

- Recibir los recursos que les corresponda ejercer, según la normatividad del PROGRAMA.

#### **12.3.2 Obligaciones**

- Asumir con recursos propios las acciones de la fase de planeación y diseño del acompañamiento al proyecto productivo.

- Presentar un plan de trabajo detallado que contenga cobertura, propuesta de asistencia técnica, acompañamiento, así como los recursos humanos, materiales y financieros que aplicará en la ejecución de las acciones del PROGRAMA.

- Participar en el programa anual de capacitación que convoque la Dirección del PROGRAMA por conducto de la Delegación Estatal.

- Impulsar la participación de las mujeres indígenas en la planeación, ejecución, seguimiento y evaluación del proyecto productivo.

- Suscribir el Convenio de Coordinación (Anexo 1), y el Anexo de Ejecución respectivo (Anexo 2). En caso de organizaciones de la sociedad civil, suscribir el Convenio de Concertación respectivo (conforme al Modelo de Convenio publicado en el Diario Oficial de la Federación el 5 de agosto de 2008).

- Capturar en el Sistema Integral de Mujeres, los datos requeridos para la autorización de los proyectos de organización productiva, el acompañamiento, así como las fases que integren su seguimiento; la captura de este seguimiento será condición para autorizar apoyos de continuidad.

- Integrar el expediente técnico de los proyectos de organización productiva.

- Instrumentar el acta de entrega-recepción, e incorporarla al expediente.

- Garantizar la correcta aplicación de los recursos del Programa y resguardar la documentación comprobatoria de los mismos.

- En su caso, informar por escrito a la Dirección del PROGRAMA, el monto de los recursos no ejercidos durante el trimestre y el motivo, y

- Abstenerse de realizar acciones de proselitismo político, sindical o religioso.

### **13. Causas de suspensión de los apoyos o becas**

Serán causas de suspensión de los apoyos o becas, las siguientes:

- No apegarse a los términos y condiciones establecidos en el instrumento jurídico celebrado con la Delegación Estatal, para el otorgamiento de los apoyos que les hayan sido asignados,

- No cumplir con todas aquellas acciones que dieron origen a su elección,

- No entregar a la CDI en los tiempos convenidos la documentación que sustente los avances y la conclusión de los conceptos que hayan sido objeto del apoyo o beca. Para el caso de apoyos, la entrega no deberá exceder el ciclo fiscal vigente y para el caso de informes mensuales de promotoras estos deberán enviarse a la Dirección del Programa dentro de los diez primeros días naturales del mes siguiente al que reporta.

- No aceptar la realización de auditorías o visitas de supervisión e inspección,

- Desviar los apoyos que le hayan sido otorgados a conceptos ajenos a lo convenido,

- Cuando se detecte información falseada en la documentación presentada,

- Cuando los grupos de mujeres indígenas estén recibiendo, en forma simultánea, apoyos de otros programas federales dirigidos a los mismos conceptos, y

- No cumplir con las disposiciones de las presentes reglas y demás normatividad aplicable.

### **14. Participantes**

#### **14.1 Instancia ejecutora**

Podrán ser dependencias y organismos federales, entidades e instancias de los gobiernos de los estados y municipios, así como organizaciones de la sociedad civil formalmente constituidas que preferentemente garanticen la aportación de recursos para el apoyo de grupos de mujeres indígenas.

En caso de que en alguna región indígena no exista una instancia ejecutora que realice las acciones de este PROGRAMA, la CDI a través de sus CCDI's podrá atender de manera directa a los grupos de mujeres indígenas.

Las instancias ejecutoras deberán contar con el siguiente perfil:

- Presencia operativa comprobable en las regiones y localidades indígenas,

- Experiencia de trabajo demostrable con la población y el tipo de proyectos de organización productiva a impulsar,

- Congruencia entre sus objetivos y los del PROGRAMA,

- Contar con la infraestructura suficiente para el acompañamiento, seguimiento y trabajo de campo en las comunidades,
- Asignación de recursos humanos suficientes para atender la normatividad del PROGRAMA y brindar el seguimiento a grupos,

Las organizaciones de la sociedad civil interesadas en fungir como instancias ejecutoras deberán además estar inscritas en el Registro Federal de Organizaciones de la Sociedad Civil y presentar su solicitud de trámite ("Solicitud para participar como Instancia Ejecutora del POPMI") mediante escrito libre ante la Delegación Estatal respectiva, la cual tendrá un plazo máximo de respuesta de 3 meses y un plazo de prevención de quince días hábiles. Si al término máximo de respuesta la autoridad no ha dado respuesta alguna, se entenderá que fue resulta en sentido negativo:

- Documento curricular con el perfil requerido,
- Copia de la Clave Unica de Inscripción (CLUNI),
- Copia del acta constitutiva y estatutos actualizados, y
- Copia de la Cédula de inscripción al Registro Federal de Contribuyentes (RFC),
- Copia del acuse de recibido del último Informe Anual ante el Indesol en caso de haber recibido recursos económicos por parte de cualquier programa del Gobierno Federal en los años inmediatos anteriores.

Además deberán:

- Estar en posibilidades de expedir recibos que cumplan con los requisitos fiscales vigentes,
- No contar entre sus directivos o representantes a funcionarios públicos (o parientes de éstos en línea directa) de los tres órdenes de gobierno o con cargo de elección popular.

Del presupuesto asignado a cada Delegación Estatal, se podrá destinar hasta el diez por ciento (10%), para que lo ejerzan las organizaciones de la sociedad civil como instancias ejecutoras del PROGRAMA.

#### **14.2 Instancia normativa**

La CGPPE de la CDI, a través de la Dirección del PROGRAMA, será la instancia encargada de vigilar el cumplimiento de las presentes Reglas, así como de emitir los instrumentos normativos necesarios que apoyen eficazmente la operación, seguimiento y control requeridos.

#### **15. Diagrama de Flujo de Operación**

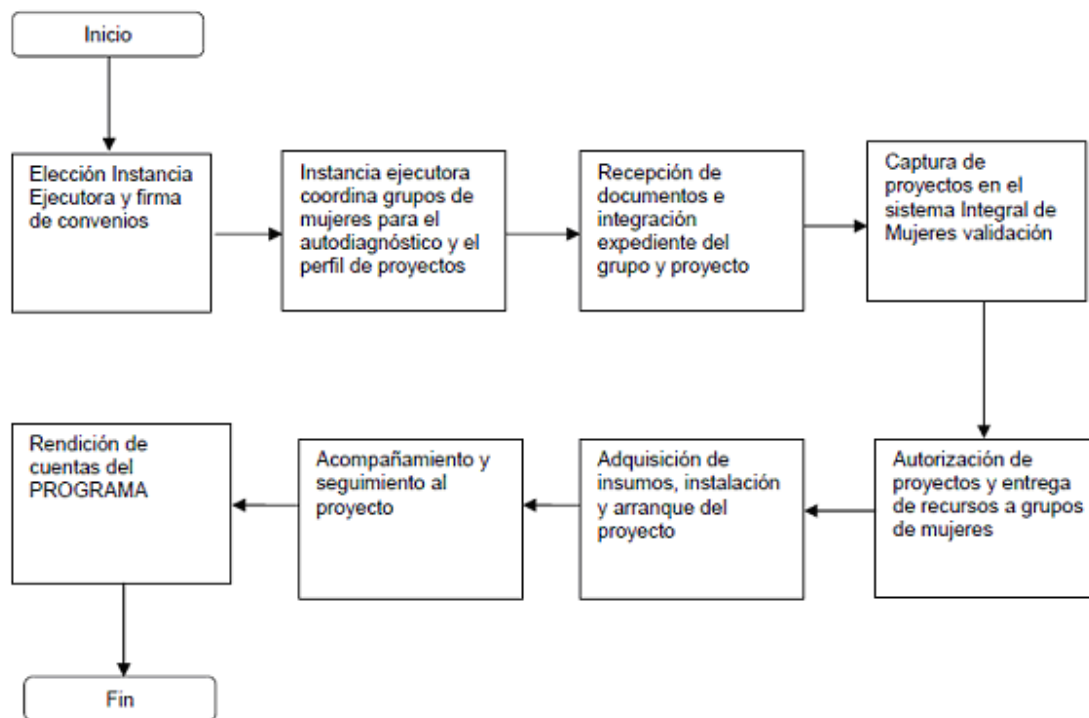

La CDI a través de la Delegación Estatal y en coordinación con la Dirección del PROGRAMA, seleccionará a las instancias ejecutoras para el ejercicio presupuestal vigente.

La Delegación Estatal y la instancia ejecutora firmarán un Convenio de Coordinación o en su caso de Concertación, en el que se establecerán compromisos para la ejecución del Programa. En ningún caso se transferirán recursos a las Instancias ejecutoras, en tanto no se cuente con el referido Convenio debidamente formalizado.

Para que las instancias ejecutoras realicen las acciones previstas en las presentes reglas, la Delegación Estatal con el apoyo de la Dirección del PROGRAMA, capacitará al personal operativo de la instancia ejecutora sobre la metodología participativa, entendida esta como el proceso en el cual se involucran todos los actores responsables de la acción, para conformar los grupos, elaborar el auto-diagnóstico, así como los perfiles de proyectos, entre otros temas.

Las instancias ejecutoras realizarán la difusión y promoción del PROGRAMA en las localidades elegibles con las potenciales beneficiarias; como resultado de los trabajos realizados con las mujeres, se define la conformación de los grupos que participarán en la ejecución de proyectos de organización productiva, con quienes se procederá a realizar el diagnóstico del grupo a partir del cual se obtiene la información para identificar y definir el perfil del proyecto.

Como resultado de este proceso, se levantará una minuta de las reuniones con las mujeres indígenas beneficiarias, que será firmada por ellas y personal de la instancia ejecutora, y sellada por la autoridad local; esta minuta formará parte del expediente de cada proyecto.

Estas acciones deberán retomar la problemática detectada de las mujeres en esas localidades, para lo cual se utilizará la metodología participativa que permita incorporar desde el principio a las beneficiarias en la definición de su proyecto.

La instancia ejecutora capturará y gestionará ante la Delegación Estatal los proyectos de organización productiva integrados, los que deberán acompañar con su programa de capacitación y acompañamiento. Las Delegaciones Estatales revisarán y pre-validarán las propuestas que le presenten, considerando que sean viables: técnica, comercial, económica y socialmente. Estas acciones se realizarán a través del Sistema Integral de Mujeres.

La Delegación Estatal turnará los proyectos pre-validados a la Dirección del PROGRAMA para su análisis, validación y autorización final.

La Dirección del PROGRAMA, analizará los proyectos de organización productiva y de acompañamiento presentados, y autorizará aquellos que cumplan con lo establecido en las presentes reglas, de acuerdo con la disponibilidad presupuestal.

Una vez autorizados los proyectos, la Dirección del PROGRAMA notificará a la Delegación Estatal o al CCDI, y enviará los recursos correspondientes, para que a su vez, comuniquen a la instancia ejecutora el resultado de su gestión.

La Instancia ejecutora entregará los recursos del PROGRAMA a los grupos de mujeres indígenas con la presencia de un representante de la CDI, a más tardar quince días naturales después de haberlos recibido por parte de Oficinas Centrales y deberá recabar el documento comprobatorio mismo que se integrará al expediente del proyecto. Las beneficiarias adquirirán los insumos y contratarán los servicios requeridos para la instalación y puesta en marcha de su proyecto.

La instancia ejecutora deberá realizar el seguimiento de los proyectos productivos y a su acompañamiento. La información resultante deberá ser capturada en el Sistema Integral de Mujeres.

La Dirección del PROGRAMA, en coordinación con las Delegaciones Estatales y los CCDI's, realizará acciones de seguimiento en cuando menos una muestra del 5% de los proyectos autorizados, e implementará controles para la debida rendición de cuentas a través de la última fase de seguimiento registrada en el Sistema Integral de Mujeres (SIM).

#### **16. Acta de entrega-recepción**

La instalación y puesta en marcha del proyecto deberá formalizarse mediante un Acta de Entrega-Recepción, en la cual se señalará el cumplimiento de los compromisos entre las partes.

El Acta de Entrega-Recepción que deberá firmarse entre la instancia ejecutora y el grupo de beneficiarias forma parte del expediente, y constituye la prueba documental que certifica la existencia del proyecto.

De presentarse alguna irregularidad en la entrega del proyecto, quien lo reciba, podrá firmar el acta de manera condicionada, y anotar en ella las razones de su inconformidad. Además, se indicarán los plazos acordados para solventar las observaciones a que dé lugar ésta.

## 17. Indicadores

Para evaluar la operación y los resultados alcanzados, mediante la medición y seguimiento del ejercicio de los recursos, las acciones realizadas y el logro de las metas, se utilizarán los indicadores que se especifican a continuación:

### Indicadores de resultados

Denominación	Fórmula	Periodicidad
Grupos de mujeres indígenas que continúan operando proyectos	$(\text{No. de grupos de mujeres indígenas apoyados por el programa dos años antes que continúan en operación al final del año de análisis} / \text{No. total de grupos de mujeres indígenas apoyados por el programa dos años antes}) \times 100$	Anual
Proyectos productivos instalados	$(\text{No. de proyectos instalados en el año de análisis} / \text{No. de proyectos programados a instalarse en el período de análisis}) \times 100$	Trimestral
Mujeres indígenas organizadas y capacitadas	$(\text{No. de mujeres indígenas beneficiarias que participan en eventos de capacitación} / \text{No. total de mujeres beneficiarias en el período}) \times 100$	Semestral